



COMUNE DI PRIVERNO

Città d'Arte e Medaglia d'argento al merito civile
(Provincia di Latina)

COPIA DELIBERAZIONE DEL COMMISSARIO STRAORDINARIO

(assunta con i poteri del Consiglio)

N. 47 del 30 DICEMBRE 2015

OGGETTO

Adeguamento Delimitazione dei Centri abitati e dei tratti di strade provinciali e regionali ricadenti all'interno degli stessi nel territorio comunale di Priverno ai sensi dell'art. 4 D.L. 30 aprile 1992, n. 285. - "Nuovo Codice Della Strada" – Aggiornamento, modifiche e integrazioni alla precedente Delibera di G.C. n.447 del 24.06.1993.

L'anno duemilaquindici, addì TRENTA del mese di DICEMBRE alle ore 17,00 e seguenti in Priverno e nella sede della Casa Comunale,

IL COMMISSARIO STRAORDINARIO

Dott. Andrea Polichetti

con l'assistenza del Segretario generale Avv. Alessandro Izzi

DATO ATTO che con Decreto del Presidente della Repubblica del 25 marzo 2015 il Consiglio Comunale di Priverno (Latina) è sciolto (Art.1) e il Dott. Andrea POLICHETTI è nominato Commissario Straordinario per la provvisoria gestione del Comune fino all' insediamento degli organi ordinari, a norma di legge, conferendo altresì al predetto Commissario i poteri spettanti al Consiglio Comunale, alla Giunta ed al Sindaco (Art. 2), con l'assistenza del Segretario Generale Avv. Alessandro Izzi

PREMESSO che:

- l'art. 3, comma 1, punto 8, del decreto legislativo 30 aprile 1992, n. 285 "Nuovo codice della strada", definisce il centro abitato come *"insieme di edifici delimitato lungo le vie di accesso dagli appositi segnali di inizio e fine. Per insieme di edifici si intende un raggruppamento continuo, ancorché intervallato da strade, piazze, giardini o simili, costituito da non meno di venticinque fabbricati e da aree di uso pubblico con accessi veicolari o pedonali sulla strada"*;
- l'art. 4 del citato Decreto Legislativo n.285/92 stabilisce che:
 - 1) *Ai fini dell'attuazione della disciplina della circolazione stradale, il Comune, entro centottanta giorni dalla data di entrata in vigore del presente Codice, provvede con deliberazione della Giunta alla delimitazione del centro abitato.*

2) La deliberazione di delimitazione del centro abitato come definito dall'art. 3 è pubblicata all'Albo Pretorio per trenta giorni consecutivi; ad essa viene allegata idonea cartografia nella quale sono evidenziati i confini sulle strade di accesso;

- il regolamento di esecuzione e di attuazione del “Nuovo codice della strada”, approvato con D.P.R. 16 dicembre 1992, n.495, all'articolo 5, comma 3, inserito dal D.P.R. 16 settembre 1996, n. 610, prevede che “La delimitazione del centro abitato, come definito all'articolo 3, comma 1, punto 8, del codice, è finalizzata ad individuare l'ambito territoriale in cui, per le interrelazioni esistenti tra le strade e l'ambiente circostante, è necessaria da parte dell'utente della strada, una particolare cautela nella guida, e sono imposte particolari norme di comportamento” e che tale delimitazione “individua altresì, lungo le strade statali, regionali e provinciali, che attraversano i centri medesimi, i tratti di strada che:
per i centri con popolazione non superiore a diecimila abitanti costituiscono «i tratti interni».

.....omissis.....”;

- l'art. 5, comma 6, del medesimo regolamento, inserito dal D.P.R. n. 610/1996, stabilisce che la delimitazione del centro abitato è aggiornata periodicamente in relazione alle variazioni delle condizioni in base alla quali si è provveduto alle delimitazioni stesse; a tale aggiornamento consegue l'aggiornamento dei “tratti interni” e delle “strade comunali” come sopra definiti;
- l'art.5, comma 7, del regolamento stesso, inserito dal D.P.R. n.610/1996, stabilisce che “Nei casi in cui la delimitazione del centro abitato interessi strade non comunali, la deliberazione della giunta municipale, prevista dall'art. 4, comma 1, del codice, con la relativa cartografia allegata, è inviata all'ente proprietario della strada interessata, prima della pubblicazione all'albo pretorio, indicando la data di inizio di quest'ultima. Entro il termine di pubblicazione l'ente stesso può inviare al comune osservazioni o proposte in merito. Su esse si esprime definitivamente la giunta municipale con deliberazione che è pubblicata all'albo pretorio per dieci giorni consecutivi e comunicata all'ente interessato entro questo stesso termine. Contro tale provvedimento è ammesso ricorso ai sensi dell'art. 37, comma 3, del codice”;
- il Ministero dei Lavori Pubblici, con circolare n.6709/97 in data 9 dicembre 1997, ha emanato le “Direttive in ordine all'individuazione dei tratti di strade statali, regionali e provinciali all'interno dei centri abitati, a seguito dell'entrata in vigore delle modifiche al regolamento di attuazione del Nuovo codice della strada (Decreto del Presidente della Repubblica 16 settembre 1996, n. 610)” che stabilisce:
 - 1) La delimitazione del centro abitato deve essere effettuata in funzione della situazione edificatoria esistente o in costruzione, e non di quella ipotizzata dagli strumenti urbanistici;
 - 2) La Deliberazione di delimitazione del centro abitato deve essere trasmessa in triplice copia, a mezzo raccomandata a/r, agli enti proprietari delle strade che interessano il territorio comunale;
 - 3) Nella Deliberazione di delimitazione del centro abitato devono essere indicate le denominazioni dei centri abitati nonché le chilometriche di ingresso e di uscita dagli abitati per le strade statali, regionali o provinciali, così da stabilire un riferimento per la redazione dei Verbali di Constatazione o Consegna di tali strade;

RICHIAMATA la deliberazione della Giunta comunale n.447 in data 24 giugno 1993, ad oggetto: la perimetrazione dei centri abitati ai sensi del D.Lgs.n.285/1992, con la quale è stato approvato l'elaborato planimetrico contenente la delimitazione dei centri abitati, riguardanti il proprio nucleo urbano centrale (Priverno) e le località “Ceriara” e “Borgo di Fossanova”;

VISTO altresì, l'art.2 lett g) della Legge 22 marzo 2001, n.85 (Delega al Governo per la revisione del nuovo codice della strada) che cita “ai soli fini della sicurezza e della circolazione stradale, prevedere che la competenza circa l'individuazione dei centri abitati, indipendentemente dal numero dei fabbricati, sia attribuita, in deroga alla disciplina generale in materia urbanistica, ai comuni, i quali vi provvedono periodicamente, anche in relazione alle variazioni dell'assetto urbanistico ed alle esigenze del traffico”;

RILEVATO, pertanto che:

- a seguito del mutamento della situazione territoriale del Comune per effetto dello sviluppo edificatorio verificatosi nel corso degli ultimi anni si rende opportuno se non necessario adeguare ed aggiornare la delimitazione dei centri abitati;

- occorre giungere ad una corretta definizione delle varie competenze tra Comune ed altri enti proprietari delle strade regionali e provinciali;

- il Servizio 3.1 – Settore Urbanistica ha predisposto una nuova delimitazione del centro abitato contemplando tutte le prescrizioni dettate sia dal Codice della Strada che dalla Circolare Ministeriale n. 6709/97, ed aggiornando il perimetro alla situazione edificatoria esistente;

- le nuove delimitazioni del Centro abitato, così come indicate nell'allegato elaborato grafico, sono le seguenti:

- CENTRO URBANO (DI PRIVERNO)
- BORGO FOSSANOVA
- CERIARA
- CASALE
- GRICILLI

RICORDATO che il provvedimento di delimitazione del centro abitato ha importanti effetti sulla normativa stradale oltreché urbanistica e che pertanto, tale provvedimento è stato redatto e condiviso con i responsabili del Settore Polizia Municipale e del Settore Lavori Pubblici;

DATO ATTO che a seguito della mutata situazione, i centri abitati delimitati (tutti con popolazione inferiore ai diecimila abitanti) risultano attraversati da strade regionale e provinciali, per le quali si rende necessaria la corretta identificazione e qualificazione in "tratti interni":

strada	denominazione	Località	tratto interno	denominazione Centro abitato
Regionale (SR)	156 - <i>Monti Lepini</i>	Ceriara	dal Km.27+800 al Km.30+800	CERIARA
Provinciale (SP)	060 - <i>Madonna delle Grazie</i>	Priverno	dal Km. 2+550 al Km. 5+200	CENTRO URBANO
Provinciale (SP)	062 - <i>Marittima II</i>	Priverno	dal Km.13+000 al Km.13+400	CENTRO URBANO
Provinciale (SP)	062 - <i>Marittima II</i>	Fossanova	dal Km.10+150 al Km.10+600	BORGO FOSSANOVA
Provinciale (SP)	069 - <i>San Martino</i>	San Martino	dal Km. 5+890 al Km. 7+240	CENTRO URBANO
Provinciale (SP)	187 - <i>Gricilli</i>	Gricilli	dal Km. 8+981 al Km. 9+337	GRICILLI
Provinciale (SP)	187 - <i>Gricilli</i>	Maccalè	dal Km. 7+434 al Km. 7+804	CASALE
Provinciale (SP)	200 - <i>Casello 50</i>	Pruneto	dal Km. 0+000 al Km. 0+440	CERIARA

VISTA la cartografia in allegato, predisposta dal Servizio 3.1 – Dipartimento 3 – Tecnico del Comune di Priverno, nella quale sono evidenziati:

- la nuova delimitazione dei Centri abitati ai sensi dell'art. 4 del N.C.S. n.285/92 e s.m.i.;

- i "tratti interni" di strade regionali e provinciali con le progressive chilometriche di inizio e fine, ai sensi del combinato disposto dell'art. 3 del Codice della Strada e all'art. 2 lett g) della Legge 22 marzo 2001, n.85;

CONSIDERATO che, in linea generale, la gestione manutentiva delle "traverse interne", in conformità a quanto previsto dalla specifica normativa di settore, sarà oggetto di un apposito disciplinare da adottare congiuntamente agli Enti

proprietari delle stesse, al momento della sottoscrizione del verbale di riconoscimento ed identificazione del tratto di strada interno al Centro abitato, e che possono essere così come di seguito sinteticamente indicate:

- Manutenzione piano viabile della carreggiata del tratto interno rimane a carico dell'Ente proprietario della strada;
- Manutenzione della segnaletica ai sensi dell'art.37 del D.Lgs.n.285/92 (Nuovo Codice della Strada): d) nei tratti di strade non di proprietà del comune all'interno dei centri abitati con popolazione inferiore ai diecimila abitanti, agli enti proprietari delle singole strade limitatamente ai segnali concernenti le caratteristiche strutturali o geometriche della strada. La rimanente segnaletica è di competenza del comune;
- Manutenzione delle pertinenze stradali, del verde, piazzale, marciapiedi, ecc., compresi gli impianti di P.I. ed idrico, è gestita dal comune;
- Restano in capo all'Ente proprietario della strada:
 - il complesso delle attività tecnico-amministrative riguardanti il corpo stradale quali il rilascio di nulla osta, pareri, anche preliminari, su progetti ed interventi interessanti la proprietà stradale e le sue pertinenze;
 - la manutenzione straordinaria delle opere d'arte presenti sul tronco oggetto di delimitazione compresi gli interventi strutturali;

RITENUTO pertanto di procedere all'approvazione delle modifiche della perimetrazione dei centri abitati del Comune di Priverno come da planimetria che si allega al presente atto quale parte integrante e sostanziale;

VISTI:

- il D.Lgs. n.285 del 30.04.1992 e s.m.i.;
- il D.P.R. n. 495 del 16 dicembre 1992,
- il D.P.R. n. 610 del 16 settembre 1996 e s.m.i.;
- la Circolare del Ministero LL.PP. n.6709 del 1997;
- la Legge 22 marzo 2001, n.85
- Vistala Direttiva del Ministero dei LL.PP. sulla corretta ed uniforme applicazione delle norme del codice della strada in materia di segnaletica e criteri per l'installazione e la manutenzione pubblicata sulla G.U.R.I. n. 301 del 28 dicembre 2000;
- il Decreto Legislativo 18 agosto 2000, n.267 e s.m.i.;
- il parere reso, ai sensi dell'art. 49, quarto comma, del Decreto legislativo 18 agosto 2000, in ordine della regolarità tecnica della proposta di deliberazione, dal responsabile del Servizio interessato;
- il vigente statuto;

DELIBERA :

1. **CHE** le premesse formano parte integrante e sostanziale del presente provvedimento:
2. **DI MODIFICARE E INTEGRARE** la precedente Delibera di Giunta Comunale n.447 del 24.06.1993 avente ad oggetto: perimetrazione dei centri abitati ai sensi del D.Lgs.n.285/1992;
3. **DI APPROVARE** la nuova delimitazione dei centri abitati del Comune di Priverno ai sensi dell'art. 4 del Decreto Legislativo n.285 del 30 aprile 1992 "Codice della Strada", come risulta dall'elaborato cartografico allegato alla presente;
4. **DI STABILIRE** che la denominazione dei centri abitati è la seguente:
 - CENTRO URBANO (DI PRIVERNO)
 - BORGO FOSSANOVA
 - CERIARA
 - CASALE
 - GRICILLIcome individuati nell'elaborato cartografico allegato alla presente;

5. **CHE** ai sensi del punto 2 della Circolare Ministeriale del 29 dicembre 1997 n.6709/97 le seguenti strade, provinciali e regionale, risultano attraversare le nuove delimitazioni dei centri abitati nel territorio del Comune di Priverno:

Strada Regionale (SR)	156 - Monti Lepini
Strada Provinciale (SP)	060 - Madonna delle Grazie
Strada Provinciale (SP)	062 - Marittima II
Strada Provinciale (SP)	069 - San Martino
Strada Provinciale (SP)	187 - Gricilli
Strada Provinciale (SP)	200 - Casello 50

6. **DI INDIVIDUARE** i seguenti tratti ricadenti all'interno del centro abitato quali "traverse interne":

strada	denominazione	località	traversa/tratto interno	denominazione centro abitato
Regionale (SR)	156 - Monti Lepini	Ceriara	dal Km.27+800 al Km.30+800	CERIARA
Provinciale (SP)	060 - Madonna delle Grazie	Priverno	dal Km. 2+550 al Km. 5+200	CENTRO URBANO
Provinciale (SP)	062 - Marittima II	Priverno	dal Km.13+000 al Km.13+400	CENTRO URBANO
Provinciale (SP)	062 - Marittima II	Fossanova	dal Km.10+150 al Km.10+600	BORGO FOSSANOVA
Provinciale (SP)	069 - San Martino	San Martino	dal Km. 5+890 al Km. 7+240	CENTRO URBANO
Provinciale (SP)	187 - Gricilli	Gricilli	dal Km. 8+981 al Km. 9+337	GRICILLI
Provinciale (SP)	187 - Gricilli	Macallè	dal Km. 7+434 al Km. 7+804	CASALE
Provinciale (SP)	200 - Casello 50	Pruneto	dal Km. 0+000 al Km. 0+440	CERIARA

7. **DI TRASMETTERE** il presente atto, in triplice copia, alla Regione Lazio ed alla Provincia di Latina per le osservazioni o proposte previste dall'art.5, comma 7, del D.P.R. 495/92, dando atto che la pubblicazione all'Albo Pretorio avverrà trascorsi giorni 60 dalla data della presente Deliberazione;
8. **DI DARE ATTO** che nel caso di osservazioni o proposte pervenute dalla Regione Lazio o dalla Provincia di Latina, la Giunta Municipale si esprimerà con ulteriore Deliberazione che sarà pubblicata all'Albo Pretorio per dieci giorni consecutivi e comunicata all'Ente interessato entro lo stesso termine come disposto dall'art. 5, comma 7, del D.P.R. n.495/92. Al termine della pubblicazione della suddetta Deliberazione si procederà alla pubblicazione per trenta giorni consecutivi all'Albo Pretorio, della Deliberazione di delimitazione del centro abitato definitiva ai sensi dell'art. 4, comma 2, del D.Lgs. n.285/92;
9. **DI DARE ATTO** che in assenza di osservazioni o proposte la presente Deliberazione diverrà esecutiva previa pubblicazione per trenta giorni consecutivi all'Albo Pretorio, ai sensi dell'art. 4, comma 2°, del D.Lgs. n.285/92;
10. **DI STABILIRE** che, si provvederà in accordo con gli Enti proprietari delle strade interessate dalla nuova delimitazione, alla redazione del verbale di constatazione di riconoscimento ed identificazione dei tratti di strada interni al centro abitato, così, come previsto dal punto 4 della Circolare Ministeriale del 29 dicembre 1997,

n.6709 in analogia all'art.4, comma 6, del regolamento di attuazione del nuovo codice della strada, così come modificato dal D.P.R. n. 610/1996, al fine di disciplinare i rapporti tra Ente proprietario della strada e il Comune;

11. **DI INCARICARE** il Responsabile del Servizio 3.1 di provvedere alla suddetta trasmissione e a dare attuazione alla presente deliberazione, ed assumere, per quanto di competenza, tutti gli atti e le iniziative utili al completamento dell'iter procedurale amministrativo;
12. **DI TRASMETTERE** il presente provvedimento, non appena decorsi i termini di pubblicazione, al Responsabile del Dipartimento 4 – Comando Polizia Municipale e al Responsabile del Servizio 3.2 – Settore Ambiente e Manutenzione, ai fini del relativo recepimento, nonché per l'adeguamento della segnaletica di inizio e fine del centro abitato lungo le vie interessate, mediate riposizionamento di quella esistente e l'apposizione di nuova, non appena decorsi i termini di pubblicazione;
13. **DI DICHIARARE** il presente atto immediatamente eseguibile ai sensi art.134 D.Lgs. 267/2000, stante l'urgenza di provvedere in merito.=

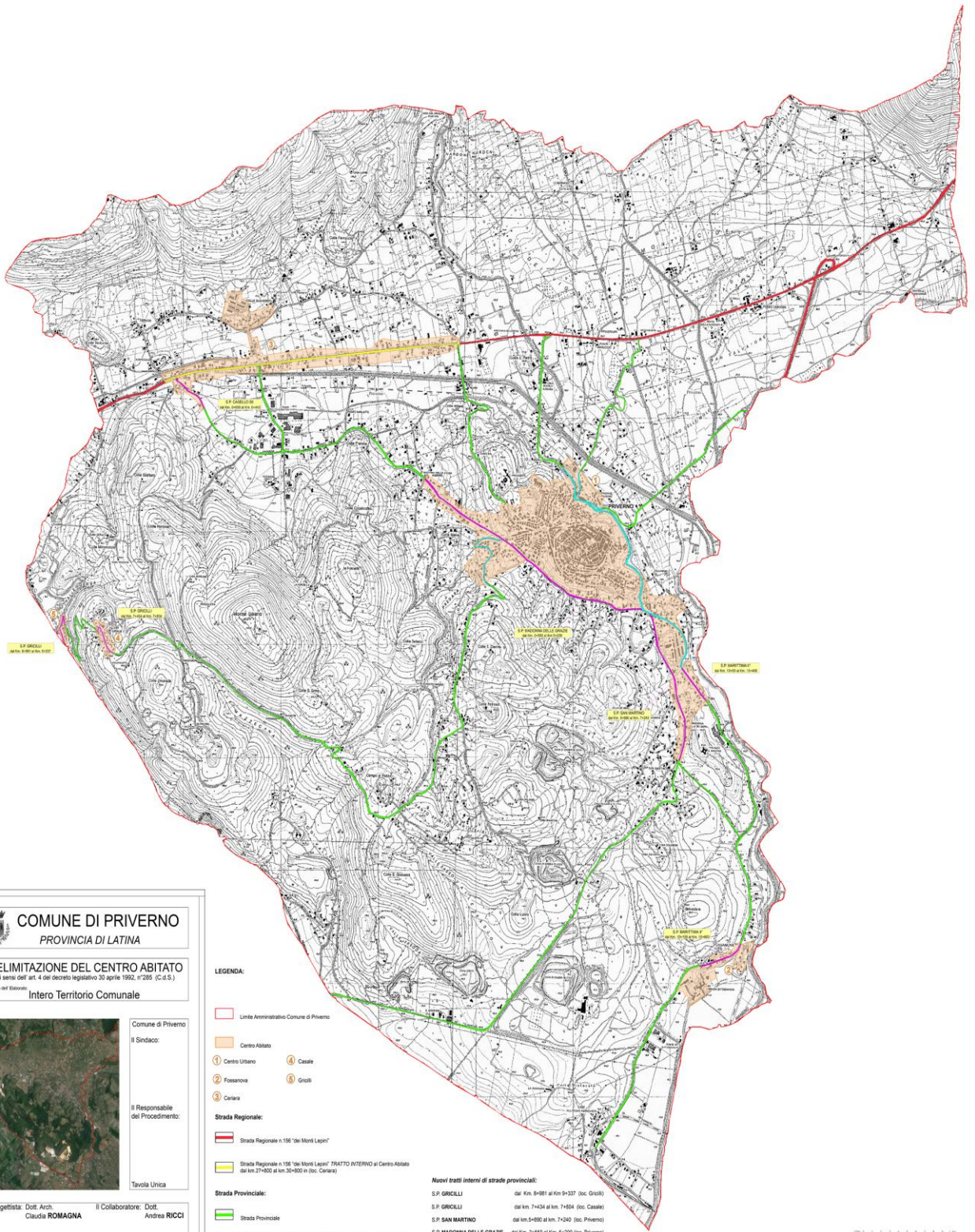

COMUNE DI PRIVERO
 PROVINCIA DI LATINA

DELIMITAZIONE DEL CENTRO ABITATO
 ai sensi dell' art. 4 del decreto legislativo 30 aprile 1992, n° 285 (C.d.S.)

Coperto dell' Estensore:
Intero Territorio Comunale

Comune di Privero
 Il Sindaco:

Il Responsabile
 del Procedimento:

Tavola Unica

Il Progettista: Dott. Arch. Claudia ROMAGNA
 Il Collaboratore: Dott. Andrea RICCI

Data: DICEMBRE 2015

- LEGENDA:**
- Limite Amministrativo Comune di Privero
 - Centro Abitato
 - ① Centro Ultimo ④ Casale
 - ② Fossanone ⑤ Gricoli
 - ③ Carara
- Strada Regionale:**
- Strada Regionale n. 156 "dei Monti Lepini"
 - Strada Regionale n. 156 "dei Monti Lepini" TRATTO INTERNO al Centro Abitato (da Km. 27+000 al Km. 30+000) (loc. Carara)
- Strada Provinciale:**
- Strada Provinciale
 - Strada Provinciale "TRATTO INTERNO" ai sensi dell' Art. 5 comma 3 lett. A) del D.P.R. n. 495/02 (D.C. n. 443 del 24/03/1993)
 - Strada Provinciale individuata con nuova delimitazione denominata "TRATTO INTERNO" ai sensi dell' Art. 5 comma 3 lett. A) del D.P.R. n. 495/02

- Nuovi tratti interni di strade provinciali:**
- S.P. GRICOLI dal Km. 8+881 al Km. 9+337 (loc. Gricoli)
 - S.P. GRICOLI dal Km. 7+434 al Km. 7+804 (loc. Casale)
 - S.P. SAN MARTINO dal Km. 5+890 al Km. 7+240 (loc. Privero)
 - S.P. MADONNA DELLE GRAZIE dal Km. 2+550 al Km. 5+200 (loc. Privero)
 - S.P. CASELLO SG dal Km. 0+000 al Km. 0+443 (loc. Carara)
 - S.P. MARITTIMA II* dal Km. 13+000 al Km. 13+400 (loc. Privero)
 - S.P. MARITTIMA I* dal Km. 10+150 al Km. 10+600 (loc. Fossanone)

ALLEGATO ALLA DELIBERAZIONE
del Commissario Straordinario n. 47 del 30/12/2015
assunta con i poteri della Giunta-CONSIGLIO

PARERI AI SENSI DELL'ART.49 DEL T.U. ORDINAMENTO EE.LL. D. Lgs. N. 267 DEL 18/8/2000 SULLA PROPOSTA DI DELIBERAZIONE DEL COMMISSARIO STRAORDINARIO AVENTE PER OGGETTO:

ADEGUAMENTO DELIMITAZIONE DEI CENTRI ABITATI E DEI TRATTI DI STRADE PROVINCIALI E REGIONALI RICADENTI ALL'INTERNO DEGLI STESSI NEL TERRITORIO COMUNALE DI PRIVERNO AI SENSI DELL'ART. 4 D.L. 30 APRILE 1992, N. 285. - "NUOVO CODICE DELLA STRADA" - AGGIORNAMENTO, MODIFICHE E INTEGRAZIONI ALLA PRECEDENTE DELIBERA DI G.C. N.447 DEL 24.06.1993.

UFFICIO: SERVIZIO 3.1 - DIPARTIMENTO 3 – TECNICO

PARERE IN ORDINE ALLA REGOLARITA' TECNICA - comma1, articolo 49, D.Lgs. 18.08.2000 n.267

PARERE FAVOREVOLE

Il Responsabile del Servizio 3.1

data

timbro

f.to arch. Claudia ROMAGNA

30/12/2015

Il presente verbale viene sottoscritto come segue:

IL COMMISSARIO PREFETTIZIO
f.to dott. Andrea POLICHETTI

IL SEGRETARIO GENERALE
f.to Avv. Alessandro IZZI

REFERTO DI PUBBLICAZIONE (art.124 D. Lgs. 18 agosto 2000 n. 267)

N. 230 Reg. Pubbl.

Certifico io sottoscritto Segretario comunale su conforme dichiarazione del Messo, che copia del presente verbale è stato pubblicato il giorno **26 GEN. 2016** all'Albo Pretorio ove rimarrà esposto per 15 giorni consecutivi.

IL MESSO NOTIFICATORE

IL SEGRETARIO GENERALE
f.to Avv. Alessandro IZZI

li, **26 GEN. 2016**

E' copia conforme all'originale da servire per uso amministrativo.

IL SEGRETARIO GENERALE
Avv. Alessandro IZZI

Dalla Residenza Comunale li, **26 GEN. 2016**

CERTIFICATO DI ESECUTIVITA' (art.134 D. Lgs. 18 agosto 2000 n. 267)

- Si certifica che la suestesa deliberazione è stata pubblicata nelle forme di legge all'Albo Pretorio del Comune senza riportare nei primi dieci giorni di pubblicazione denunce di vizi di legittimità, per cui la stessa è divenuta esecutiva ai sensi del 3° comma dell'art.134 D. Lgs. 18 agosto 2000 n. 267 in data _____.

IL SEGRETARIO GENERALE

li,

f.to Avv. Alessandro IZZI

-
- La suestesa deliberazione è divenuta esecutiva in data **26 GEN. 2016** ai sensi del 4° comma dell'art.134 D. Lgs. 18 agosto 2000 n. 267.

IL SEGRETARIO GENERALE

li,

26 GEN. 2016

f.to Avv. Alessandro IZZI



COMUNE DI PRIVERNO
(Provincia di Latina)

